



交易宝

越秀证券 10.0 版本

交易帮助手册

目 录

1 登录系统	2
1.1. 交易+行情登录方式	2
1.2. 独立交易登录方式	5
2 买入	2
3 卖出	3
4 委托改撤单	4
5 快捷交易	5
5.1 快捷交易	5
5.2 闪电交易	6
6 查询	6
6.1 资金股份	6
6.2 持仓列表	7
6.3 订单委托	错误!未定义书签。
6.4 历史委托	8
7 设置	9
7.1 修改密码	9
7.2 下单设置	10
7.3 自动策略	10
7.4 系统参数	11

1 登录系统

1.1. 交易+行情登录方式

双击“越秀证券”，输入交易账号、登录密码、验证码后，弹出“免责声明”阅读后点击“确认”，进行登录。

“交易+行情”登陆方式：只能使用交易账号登陆

1、通过 adminpage 管理界面实现交易账号及行情账号绑定；

2、交易账号未绑定行情账号或者绑定的行情账号已过期，交易账号登陆后，行情是延时 15 分钟行情；

3、交易账号绑定了行情账号（未过期），交易账号登陆后，行情是实时行情；

4、国际版行情账号：不限地区（全球范围内）

5、国内版行情账号：仅限中国内地使用；

6、登入：使用交易账号登入；

7、2fa 验证（手机短信验证方式）

8、登出：登出交易账号；

9、交易账号互踢功能：即“后踢前”功能，交易账号不能同时登入，后登入的账号会踢出前面登入的相同交易账号；

10、第一次登入强制修改交易密码。

 Yuexiu Securities
Powered by Tele-Trend Monson

交易+行情

独立行情

交易账号

88014444

保存帐号

登录密码

验证码

3354

登录

脱机

取消

设置

提示：延迟站点资料最少延迟15分钟.

客服热线：4008300852
交易电话：+852 39259999/39259809 13172001222
服务邮箱：info@yxsh.hk
技术支持热线：(85)755-26990025/(85)755-26990039

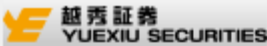
 Yuexiu Securities
Powered by Tele-Trend Monson

交易+行情

独立行情

交易账号

88014444

保存帐号

登录密码

验证码

3354

登录

脱机

取消

设置

提示：延迟站点

客服热线：4008
交易电话：+852
服务邮箱：info@yxsh.hk
技术支持热线：(85)755-26990025/(85)755-26990039

二重验证

请输入通讯设备收到的验证码：

验证码：|

重获验证码(59)

确定

取消

用户正在登录交易服务器,请等待.....

免责声明

风险披露与免责声明

· 相关风险披露详细请参考本公司开户书中风险披露声明书之描述為准，客户如有查询请问我们越秀証券有限公司之客户服务部為你解答。本软体所载资料（包括任何意见或预测）乃秉诚提供，并取自於所示日期相信為可靠及準確之资料来源。然而，本公司并无核实所有资料，亦不表示有关资料对阁下所需用途而言乃属準確或完整，故不应加以依赖。本公司并无责任更新资料或改正任何其后显现之错误。本软体所载述的意见、估算及其他资料可予更改或撤回，恕不预早通知。

· 本软体的内容并不打算向任何用户提供财务、法律、会计或税务建议，因此不当当作该等建议而予以倚赖。任何指示性报价、披露资料或分析乃按本公司秉诚作出之假设及参数而编制，并不构成本公司建议。所使用之假设及参数并非在合理条件下唯一可选取者，故此本公司并不保证任何此等报价、披露或分析之準確性、完整性或合理性。并且不表示或保证所显示之任何表现或回报今后将能达致。过往表现并非未来回报之保证。儘管所有资料乃本公司秉诚提供，并相信资料之来源可靠，本公司概不表示或保证任何资料均属完整、可靠、準確、具时效或适用於任何用途。

· 阁下从本网站下载任何软体，有关的风险概由阁下自行承担。對於因阁下使用本软体及/或从本公司网站下载软体引致任何计算机病毒或类似破坏所导致的任何损失或损害，不论是如何造成，亦不论是直接或间接造成的，越秀証券有限公司、其资讯提供者及其特许人均不就此承担法律责任或就此负责。

· 在互联网进行交易可能会由於网路问题而受到干扰、传送中断或传送滯延的影响，亦可能因互联网的开放性质而出现不正确的资料传送。越秀証券有限公司不保证经由或透过互联网传送的任何资料的穏妥性。

确认

取消

1.2. 独立交易登录方式

双击“越秀证券”，输入行情账号、行情密码或者不输入账号密码，点击“登录”进行登录。

在独立行情内登录交易，点击左上角交易，然后点击登录交易或直接按 F12 进入交易

交易系统内登录方式：打开交易系统时弹出登录窗体，在列表中选择交易网关（自动选点，越秀服务器）；输入您的账户号（勾上“保存账号”，下次登录不必再输入）；点击“键盘密码”，右边出现小键盘，输入登录密码，或键盘输入；输入验证码（右边图中的四位数字）；最后点击“确定”。弹出 2fa 界面输入手机短信验证码，弹出“免责声明”阅读后点击“确认”登录交易系统。

“独立行情”登陆方式：使用后台绑定了行情的实时行情账号则可以进入实时行情，没有绑定行情或者不输入行情账号和密码直接点击登陆则进入延时行情

国际版行情账号：不限地区（全球范围内）

国内版行情账号：仅限中国内地使用

新开户用户请注意：凡是首次登录交易系统，登入后会先弹出修改密码窗体，为了防止您的密码被盗，我们建议新开户用户首次登入交易系统，首先进行密码修改。

YUEXIU SECURITIES Powered by Tele-Trend Monson

交易+行情 独立行情

行情账号

行情密码 修改行情密码

验证码

登录 脱机 取消 设置

提示：延迟站点资料最少延迟15分钟.

客服热线：4008300852
交易电话：+852 39259999/39259809 13172001222
服务邮箱：info@yxsh.hk

技术支持热线：(85)755-26990025/(85)755-26990039

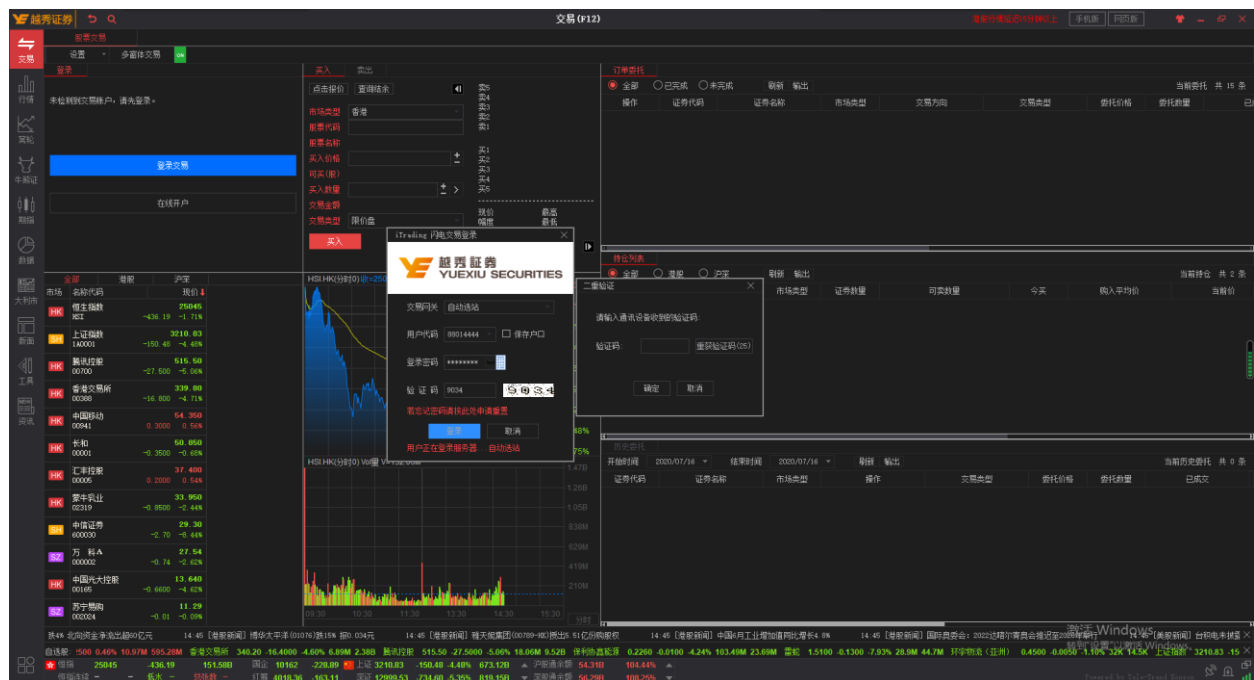
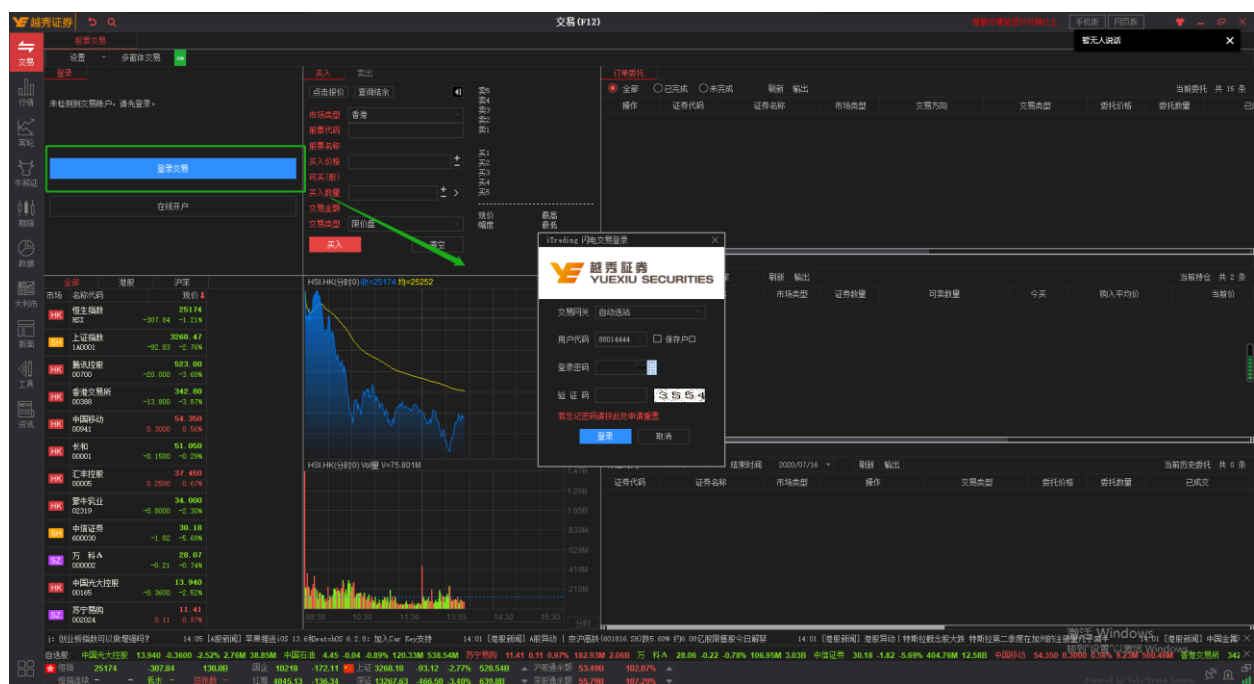

免责声明

风险披露与免责声明

相关风险披露详细请参考本公司开户书中风险披露声明书之描述为准，客户如有查询请问我们越秀证券有限公司之客户服务部为你解答。本软件所载资料（包括任何意见或预测）乃秉诚提供，并取自於所示日期相信为可靠及准确之资料来源。然而，本公司并无核实所有资料，亦不表示有关资料对阁下所需用途而言乃属准确或完整，故不应加以依赖。本公司并无责任更新资料或改正任何其后显现之错误。本软件所载述的意见、估算及其他资料可予更改或撤回，恕不预先通知。

本软件的内容并不打算向任何用户提供财务、法律、会计或税务建议，因此不当当作该等建议而予以倚赖。任何指示性报价、披露资料或分析乃按本公司秉诚作出之假设及参数而编制，并不构成本公司建议。所使用之假设及参数并非在合理条件下唯一可选取者，故此本公司并不保证任何此等报价、披露或分析之准确性、完整性或合理性。并且不表示或保证所显示之任何表现或回报今后将能达致。过往表现并非未来回报之保证。儘管所有资料乃本公司秉诚提供，并相信资料之来源可靠，本公司概不表示或保证任何资料均属完整、可靠、准确、具时效或适用于任何用途。

阁下从本网站下载任何软件，有关的风险概由阁下自行承担。对于因阁下使用本软件及/或从本公司网站下载软件引致任何计算机病毒或类似破坏所导致的任何损失或损害，不论是如何造成，亦不论是直接或间接造成的，越秀证券有限公司、其资讯提供者及其特许人均不就此承担法律责任或就此负责。

在互联网进行交易可能会由于网路问题而受到干扰、传送中断或传送延迟的影响，亦可能因互联网的开放性而出现不正确的资料传送。越秀证券有限公司不保证经由或透过互联网传送的任何资料的稳妥性。

确认

取消

2 买入

在交易系统内下单，点击交易系统左菜单“买入”或上排菜单“买入”，下买入委托单。输入证券代码、买入价格及股数后，选择交易类型：可选类型有“限价盘”、“增强限价盘”、“特别限价盘”、“竞价限价盘”及“竞价盘”（注：可查看[\[有关交易规则说明\]](#)）。延时行情下点击“点击报价”按钮可获取行情报价，点击查询结余可查看点击报价剩余点数。买入委托提交后，会提示下单成功及您的委托单号，若想查看委托单，可在“委托状况”查看。

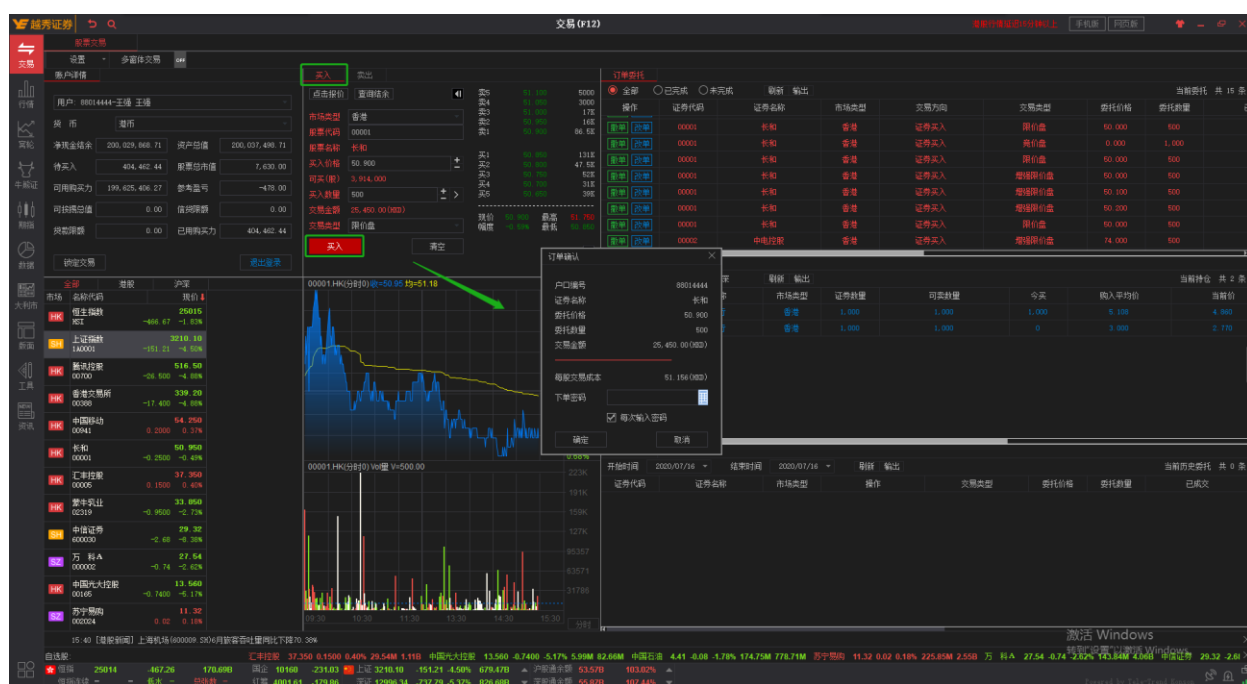

3 卖出

在“资金股份”中双击要卖出的股票或者直接输入持仓中的股票，下卖出委托单。

输入卖出价格及股数后，选择交易类型：可选类型有“限价盘”、“增强限价盘”、“特别限价盘”、“竞价限价盘”及“竞价盘”（注：可查看[有关交易规则说明](#)）。

延时行情下点击“点击报价”按钮可获取行情报价，点击查询结余可查看点击报价剩余点数。然后点击“卖出”，提交卖出委托。卖出委托提交后，会提示下单成功及您的委托单号，若想查看委托单，可在“委托状况”查看。

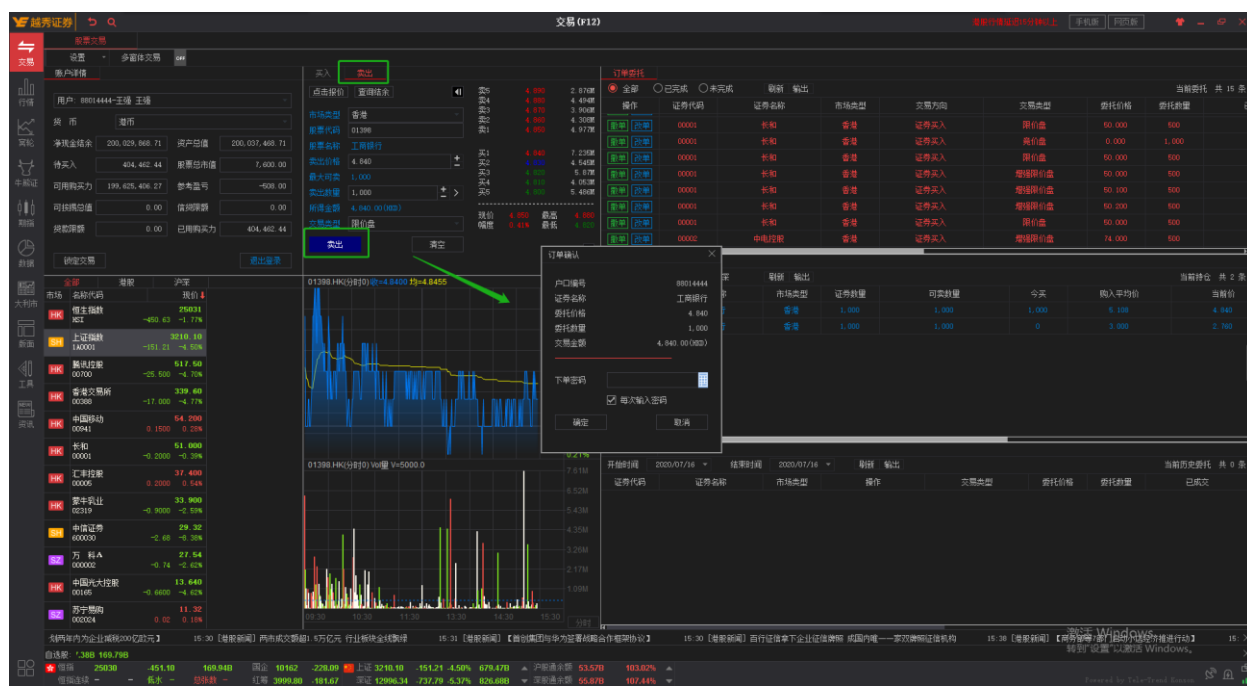

4 委托改撤单

当您要对已下的委托单进行修改或取消时，可在订单委托列表中选择要改/撤的委托单点击“改单/撤单”按钮，进行改单或撤单操作。

- 注意：
- 1. 委托单只能在未成交状态下才能进行改单/撤单，如果委托已成交，就无法进行改单/撤单。
 - 2. 此“触发价格”是指原委托单里交易类型设置的条件指示盘之触发价格；若原委托单交易类型没设置条件指示盘，则不用填写。

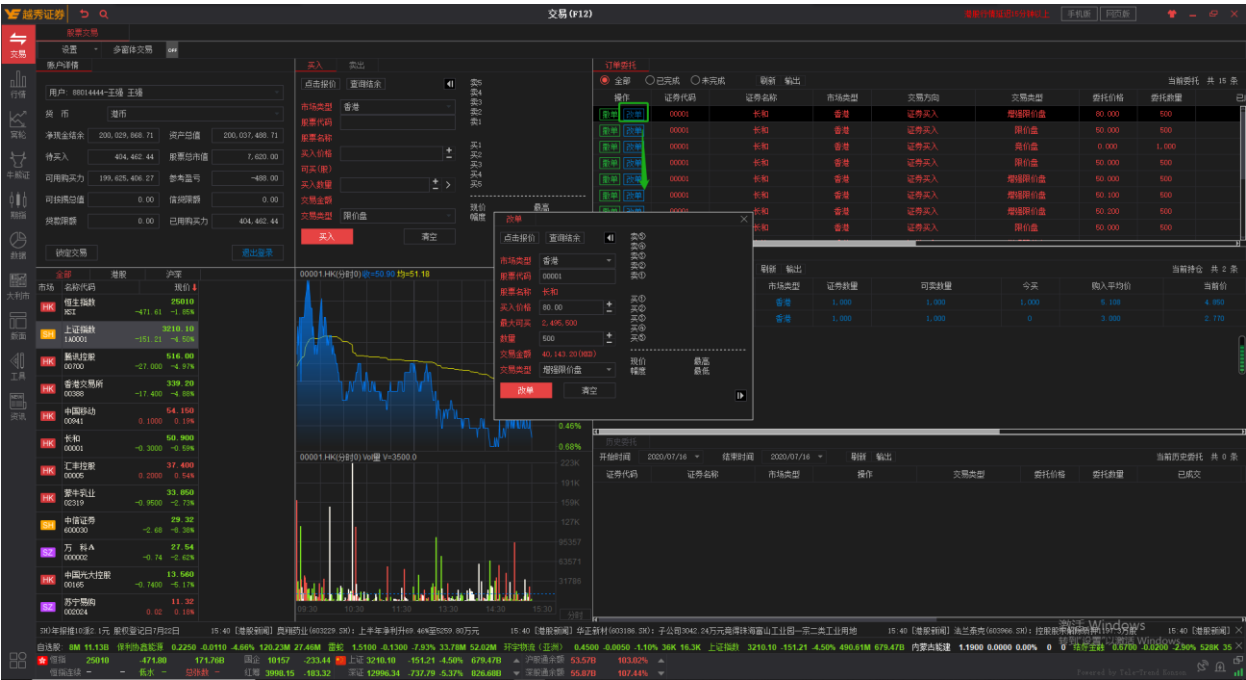



5 快捷交易

5.1 快捷交易

个股行情界面点击快捷交易按钮或输入快捷方式 21, 可进行买入, 卖出, 查询操作

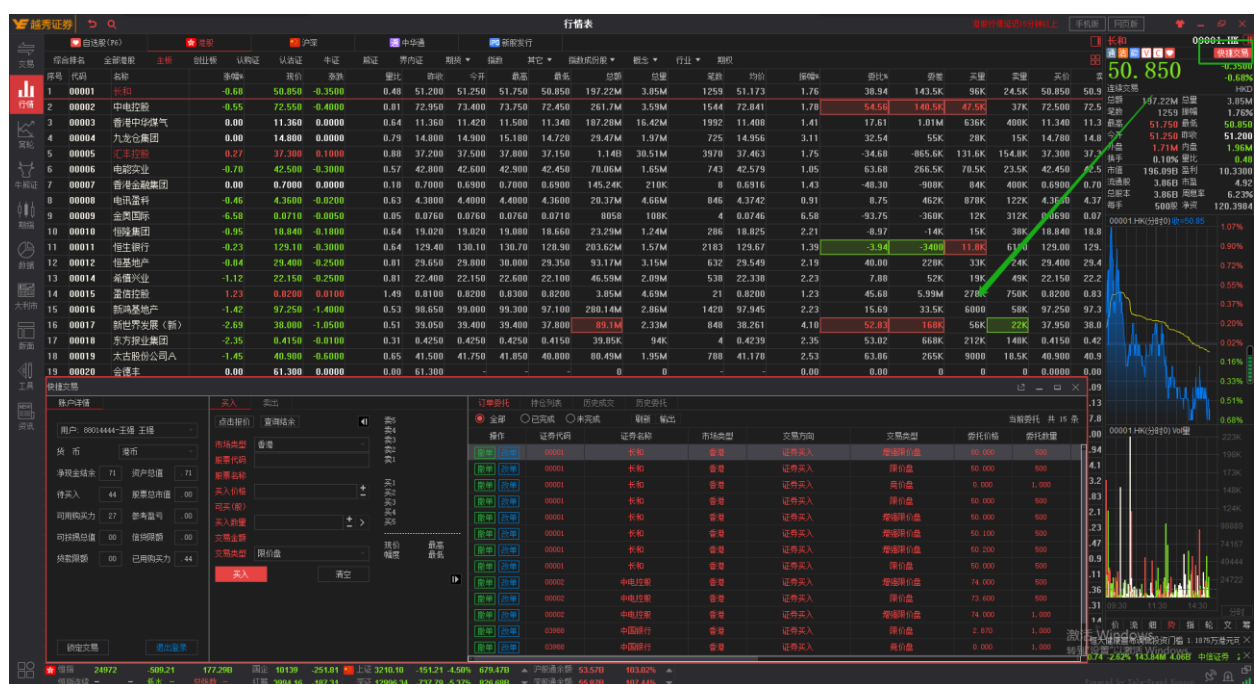

5.2 闪电交易

实时行情下，双击买卖十档行情报价可进行闪电交易操作



6 查询

6.1 资金股份

查看左上角用户详情界面

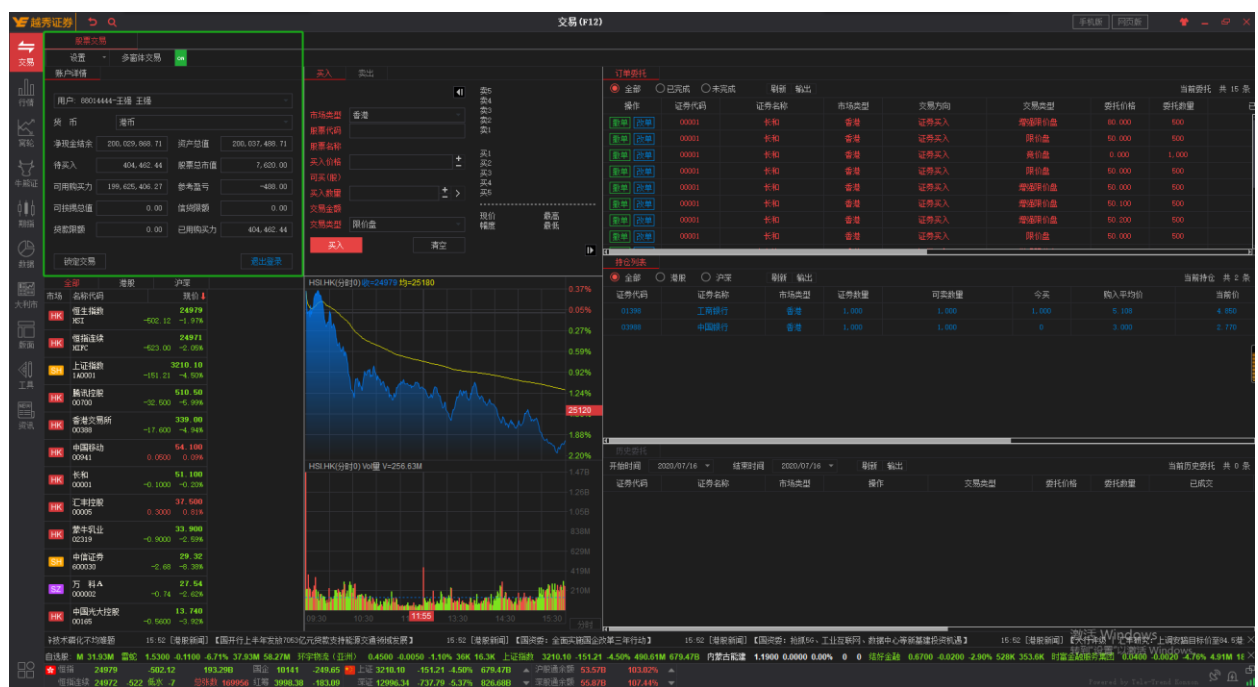

6.2 持仓列表

查看持仓列表, 可选择全部, 港股, 美股, 沪深分类查看, 点击刷新可刷新数据, 点击输出按钮可以 EXCEL 表格的形式导出持仓数据

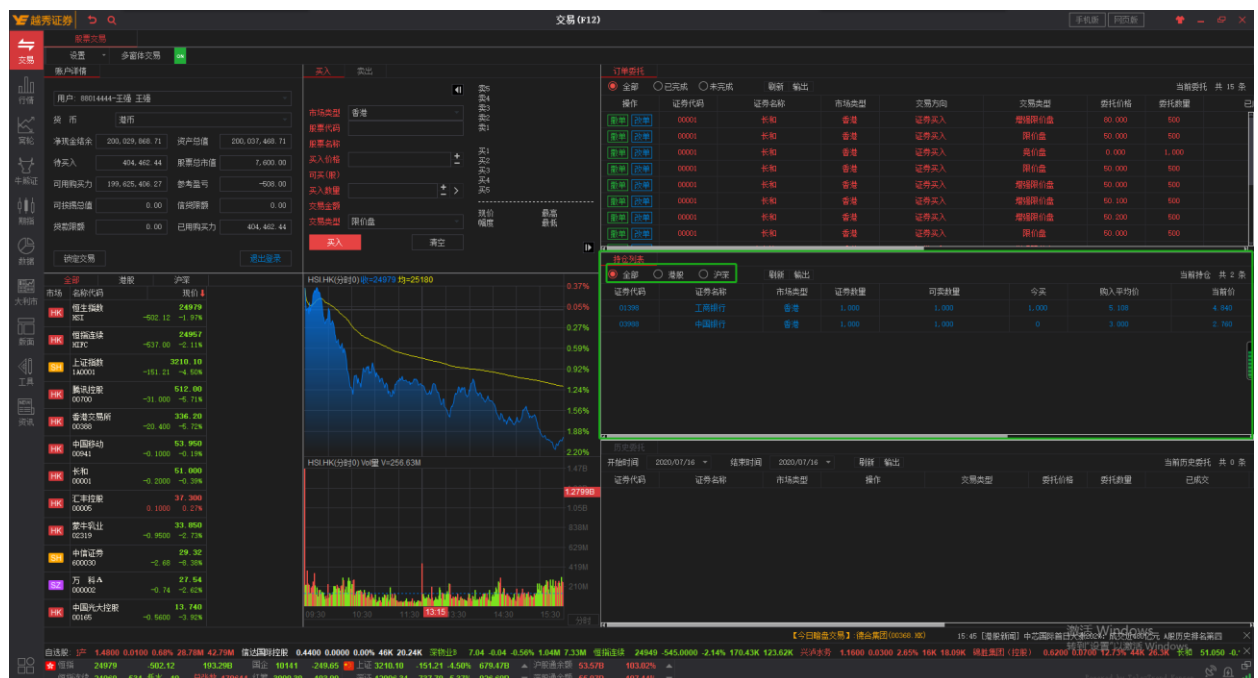

6.3 订单委托

查看右上角订单委托界面，可选择全部，已完成，未完成分类查看，点击刷新可刷新数据，点击输出按钮可以 EXCEL 表格的形式导出订单委托数据

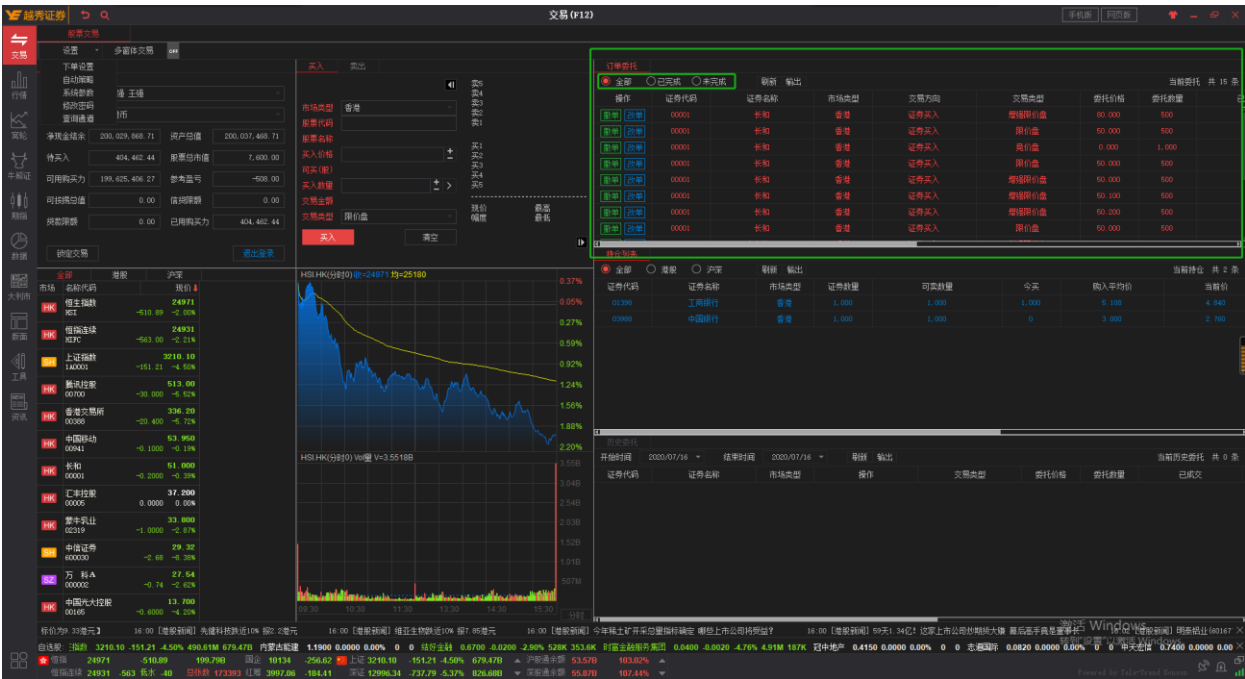

6.4 历史委托

点击右下角历史委托查看，选择开始时间和结束时间，可查看所选时间段的所有委托数据。点击刷新可刷新数据，点击输出按钮可以 EXCEL 表格的形式导出历史委托数据

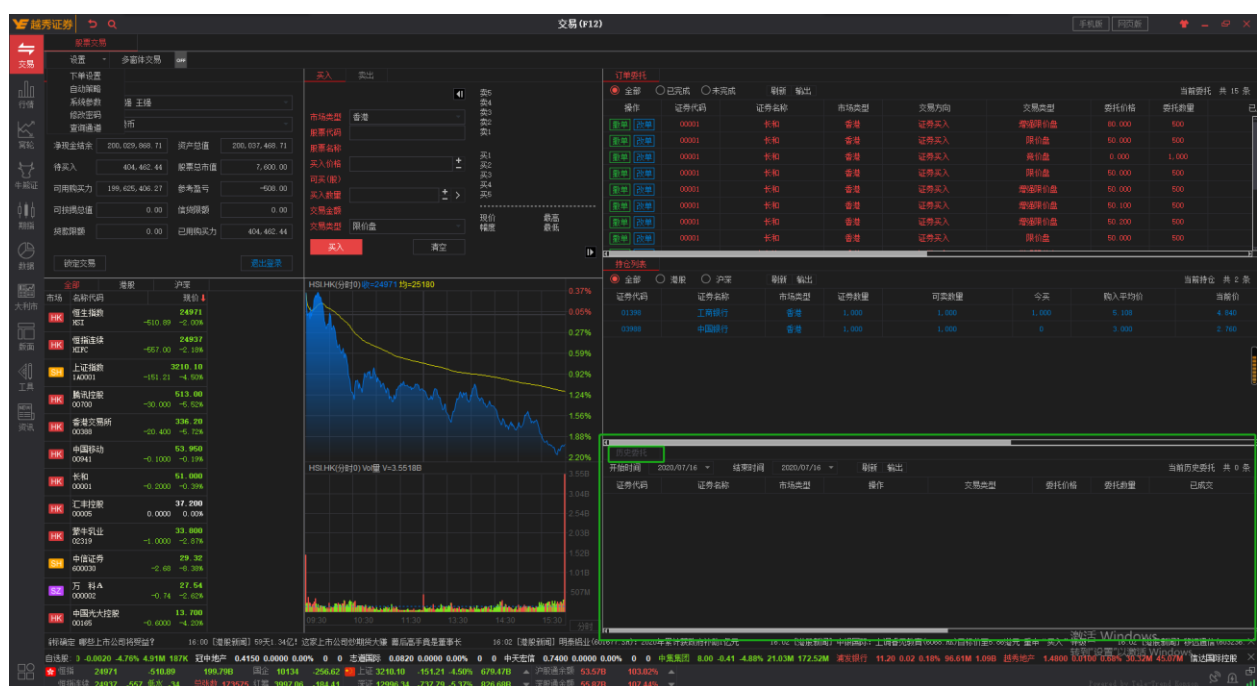

7 设置

7.1 修改密码

点击设置——修改密码，进行密码修改。

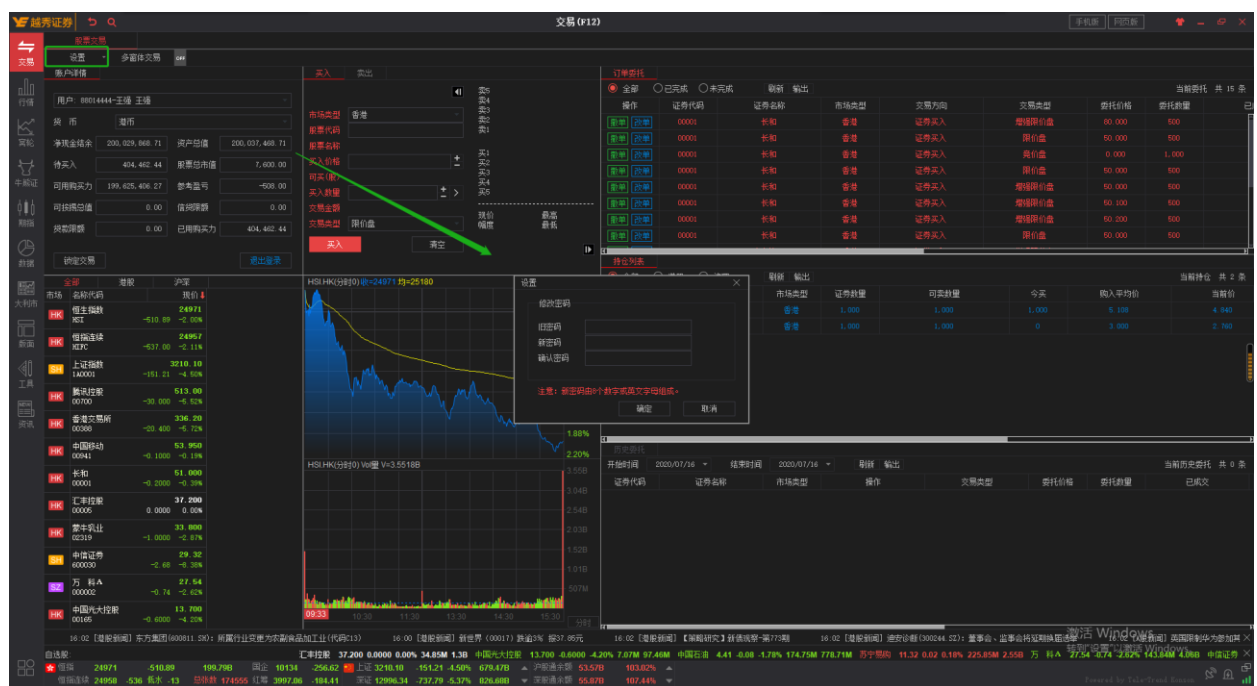

7.2 下单设置

点击设置----下单设置，进行下单设置

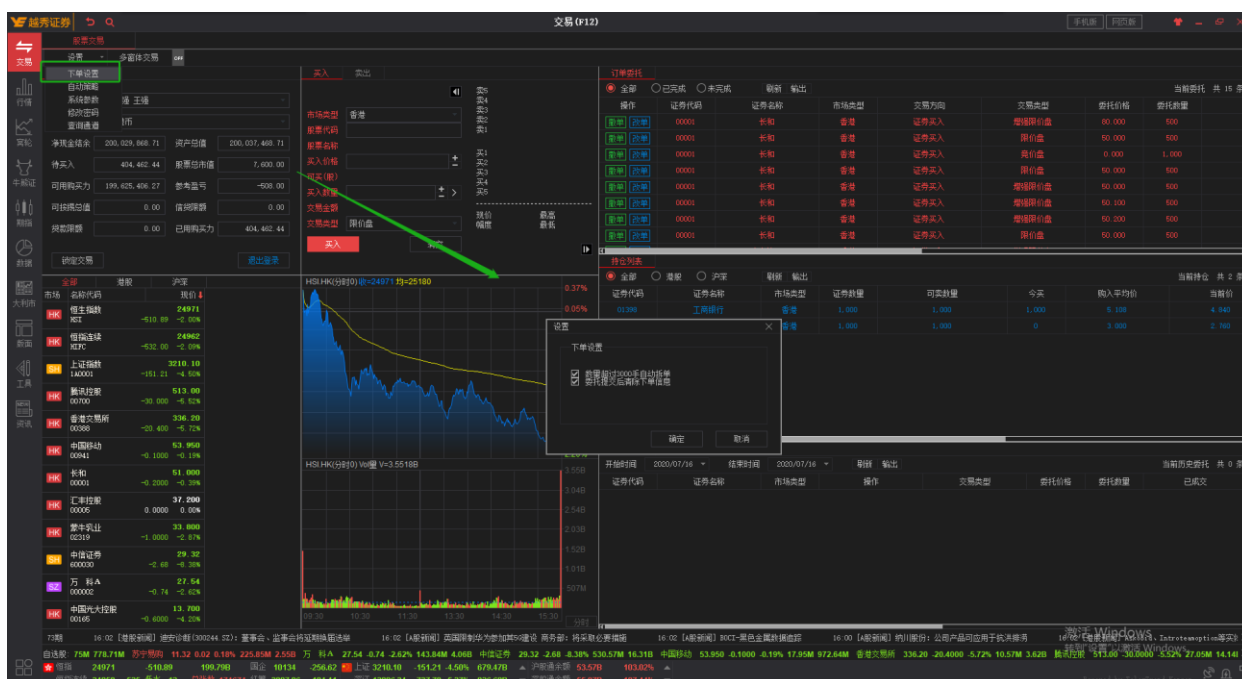

7.3 自动策略

点击设置----自动策略，进行价格自动跟踪盘口数据设置

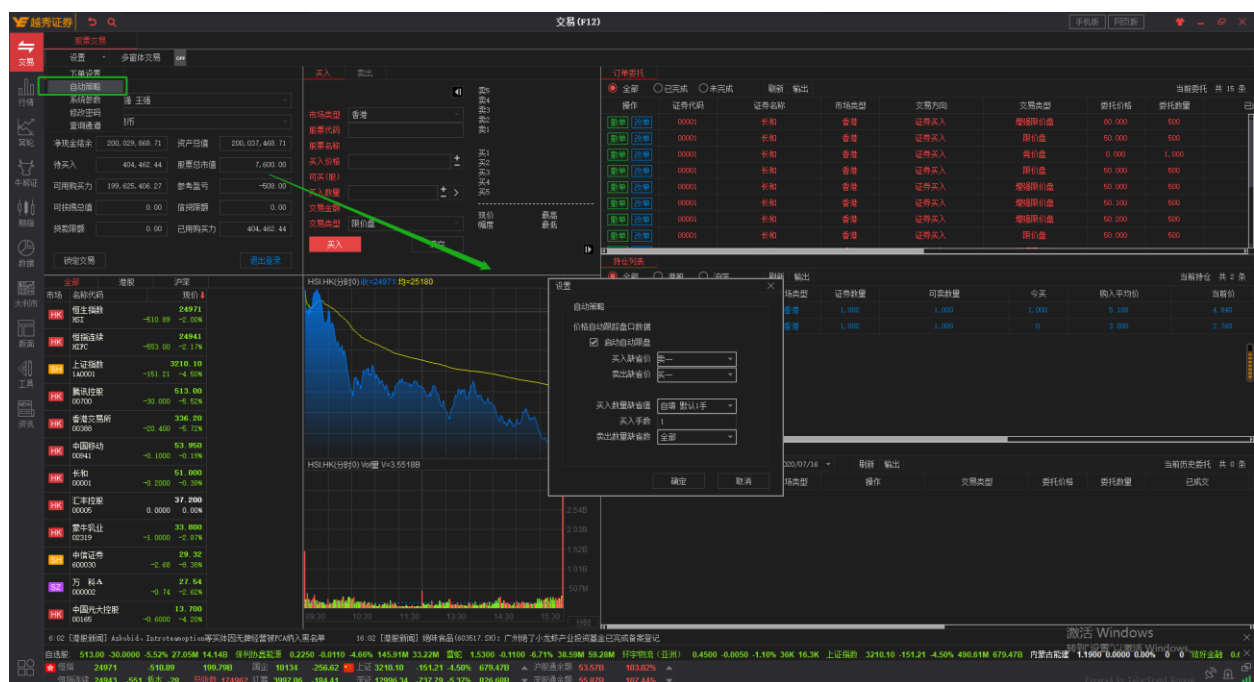

7.4 系统参数

点击设置---系统参数，进行系统参数设置

